

# 86° MEMORIA ANUAL 2007

---

**ENACAR S.A.**  
**Una Empresa SEP**



**Empresa Nacional del Carbón S.A.**

## Í N D I C E

---

*Carta del Presidente del Directorio*

*Identificación de la Sociedad* 01

*Propiedad y Control de la Sociedad* 02

*Organigrama* 03

*Descripción y Administración de la Sociedad* 04

*Remuneraciones del Directorio* 07

*Síntesis Histórica* 10

*Actividades y Negocios de la Sociedad* 13

*Planes de Protección Social a ex trabajadores* 16

*Información sobre Filial* 18

*Inspectores de Cuenta*

*Suscripción de la Memoria*

*Estados Financieros Consolidados (Matriz y Filial)*

*Estados Financieros ENACAR S.A.*

*Estados Financieros Filial CARVILE S.A.*

## *Identificación de la Sociedad*

---

La Empresa Nacional del Carbón S.A., ENACAR S.A., es una empresa que integra el Sistema de Empresas Públicas (SEP) de CORFO, y filial de ésta última, Rut: 90.154.000-4, con domicilio en Lota, Avenida Arturo Alessandri N° 192, fono: 041-876111, fax: 041-875007, casilla N° 107.

Fue constituida por escritura pública de 15 de junio de 1921, ante el Notario de Valparaíso don Arturo Bascuñán Cruz, modificada por una de 14 de julio de 1921 ante el mismo Notario Público, inscritas a fs. 515 vta. N° 421 y a fs. 526 N° 422, respectivamente, del Registro de Comercio de Valparaíso del año 1921, y a fs. 885 vta. N° 697 y a fs. 902 N° 699, respectivamente, del Registro de Comercio de Santiago del mismo año.

Su existencia fue aprobada por Decreto Supremo N° 1.588 del Ministerio de Hacienda, de 27 de julio de 1921, inscrito a fs. 526 vta. N° 423 del Registro de Comercio de Valparaíso de 1921 y a fs. 901 N° 698 del Registro de Comercio de Santiago de 1921. Las publicaciones se efectuaron en el Diario El Heraldo de Valparaíso los días 17, 18, 19, 20 y 22 de agosto de 1921 y en el Diario Oficial el 28 de julio del mismo año.

Posteriormente, la Sociedad ha tenido numerosas modificaciones en sus Estatutos, la última de las cuales fue reducida a escritura pública de 10 de mayo de 2007, ante la Notario de Santiago doña María Gloria Acharán Toledo, cuyo extracto se inscribió a fs. 22685 N° 16533 del Registro de Comercio de Santiago del año 2007, y a fs.33 vta N° 22 del Registro de Comercio de Lota de año 2007. El extracto se publicó en el Diario Oficial de 08 de junio de 2007.

La Empresa Nacional del Carbón S.A. se encuentra inscrita bajo el N° 0037 del Registro de Valores y está sujeta a la fiscalización de la Superintendencia de Valores y Seguros.

La empresa de auditoria externa encargada de emitir la opinión a los Estados Financieros, al 31 de diciembre de 2007, es Ernst & Young Servicios Profesionales de Auditoria.

### *Propiedad y Control de la Sociedad*

---

Al 31 de diciembre de 2007, la Corporación de Fomento de la Producción (CORFO) posee 1.013.323.226.370 acciones de la sociedad, lo que representa el 99,97 % de las acciones emitidas.

Los doce principales accionistas de ENACAR S.A. son los siguientes:

---

<i>Nombre del Accionista</i>	<i>N° Acciones</i>	<i>%</i>	
Corporación de Fomento de la Producción	1.013.323.226.370	99,9730170	
BANCHILE Corredores de Bolsa	83.364.398	0,0082246	
Larraín Vial Corredores de Bolsa	37.004.553	0,0036508	
Corp Capital S.A Corredores de Bolsa	14.095.646	0,0013907	
Santander Investment S.A Corredores de Bolsa	12.079.474	0,0011917	
Luis Antonio León Bravo	10.535.775	0,0010394	
BCI Corredores de Bolsa	7.700.716	0,0007597	
Consorcio S.A. Corredores de Bolsa	5.861.617	0,0005783	
Alfa Ltda. Corredores de Bolsa	4.648.278	0,0004586	
Valenzuela Lafourcade Corredores de Bolsa	4.198.421	0,0004142	
Euroamerica Corredores de Bolsa	3.906.511	0,0003854	
Alvaro Salinero Blazquez	3.411.651	0,0003366	
Total	1.013.510.033.410	99,991447	
<b>Otros Accionistas:</b>	<b>2.239</b>	<b>86.691.461</b>	<b>0,0085530</b>
<b>Total Accionistas :</b>	<b>2.251</b>	<b>1.013.596.724.871</b>	<b>100</b>

---

## *Organigrama*

---

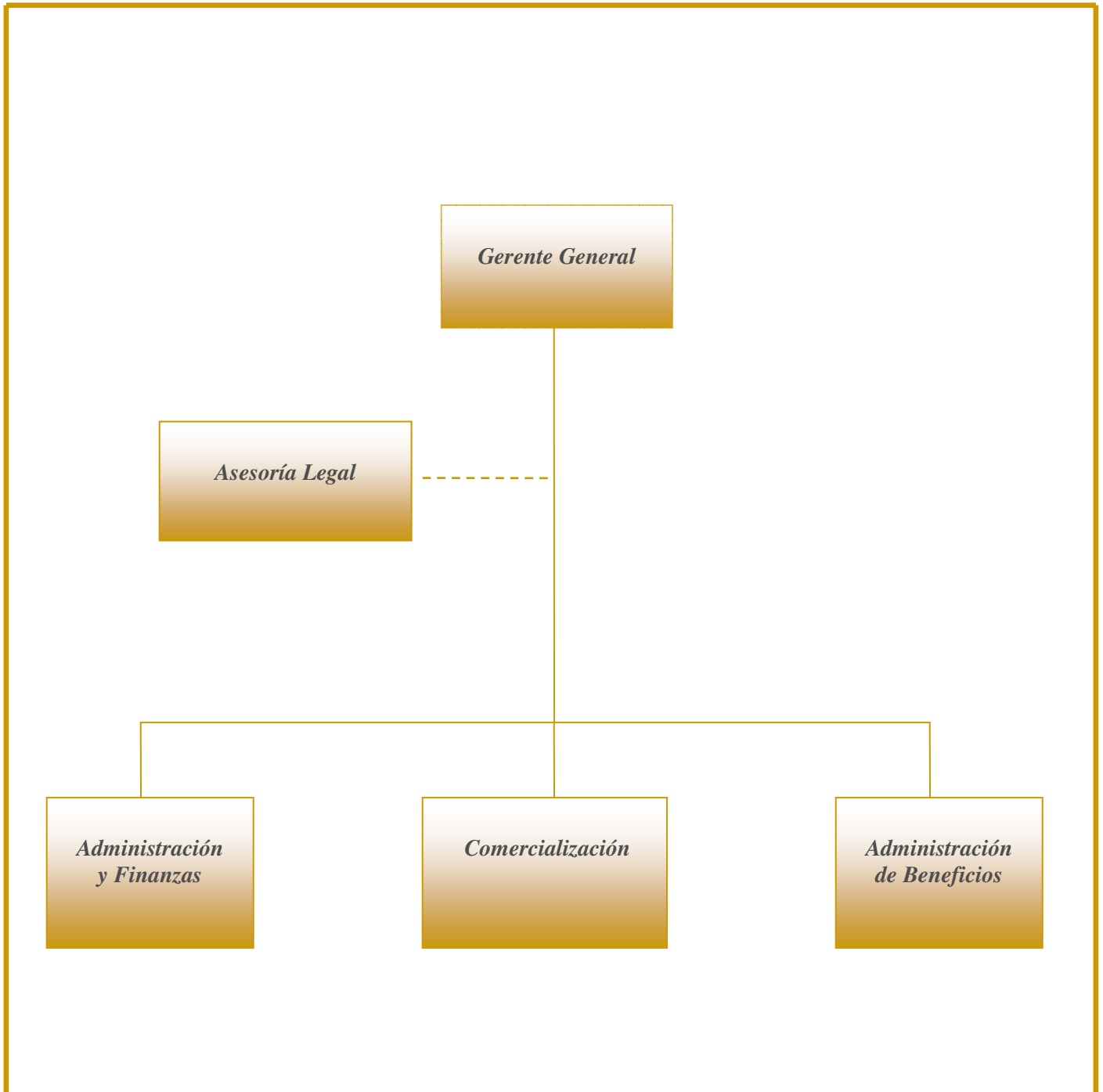

## ***Descripción y Administración de la Sociedad***

---

La Empresa Nacional del Carbón S.A., ENACAR S.A., funciona con un Establecimiento - Curanilahue, y con su Filial CARVILE S.A. en Lebu.

ENACAR S.A. es administrada por un Directorio compuesto por siete miembros, elegidos por los accionistas, por un periodo de tres años en sus funciones y que al 31 de diciembre de 2007, se conformaba de la siguiente manera:

### **PRESIDENTE**

- Mauricio Araneda Medina  
Abogado  
RUT: 9.434.546-4

### **VICEPRESIDENTE**

- Carlos Rubilar Ottone  
Ingeniero Civil en Minas  
RUT: 4.486.187-9

### **DIRECTORES**

- Paulina Opazo Rojas  
Abogado  
RUT: 8.459.544-6
- Cristian Palma Arancibia  
Ingeniero Forestal  
RUT: 7.016.527-9
- Juan José Rivas Porter  
Ingeniero Comercial  
RUT: 5.598.950-8
- Omar Hernández Alcayaga  
Ingeniero Civil Industrial  
RUT: 9.725.131-2
- Raúl Díaz Navarro  
Administrador Público  
RUT: 5.310.205-0

A su vez Carbonífera Victoria de Lebu S.A., CARVILE S.A. es administrada por un Directorio compuesto por siete miembros, elegidos por los accionistas, por un periodo de tres años en sus funciones y que al 31 de diciembre de 2007, se conformaba de la siguiente manera:

**PRESIDENTE**

- Mauricio Araneda Medina  
Abogado  
RUT: 9.434.546-4

**VICEPRESIDENTE**

- Carlos Rubilar Ottone  
Ingeniero Civil en Minas  
RUT: 4.486.187-9

**DIRECTORES**

- Paulina Opazo Rojas  
Abogado  
RUT: 8.459.544-6
  
- Cristian Palma Arancibia  
Ingeniero Forestal  
RUT: 7.016.527-9
  
- Juan José Rivas Porter  
Ingeniero Comercial  
RUT: 5.598.950-8
  
- Omar Hernández Alcayaga  
Ingeniero Civil Industrial  
RUT: 9.725.131-2
  
- Raúl Díaz Navarro  
Administrador Público  
RUT: 5.310.205-0

## *Dotación*

---

Al cierre de las actividades al 31 de diciembre de 2007, la dotación de ENACAR S.A. y de acuerdo a la reestructuración ocurrida después del cierre de la Mina Trongol, está conformada por 14 trabajadores: personal ejecutivo 1; profesionales y técnicos 8, administrativos 5, se suman a ellos, 6 trabajadores con licencia médica, que forman parte del Protocolo 2006 y que egresarán de la empresa una vez terminados los periodos de reposo.

La dotación de personal de CARVILE S.A. estaba conformada por 343 trabajadores: personal ejecutivo 3; profesionales 4 y trabajadores 336.

### *Remuneraciones del Directorio*

Durante el año 2007, el Directorio percibió por concepto de remuneraciones fijas, variables y participación en comités M\$ 49.301, valor que se compone de la siguiente forma:

AÑO 2007	Fija (M\$)	Variable (M\$)	Comité (M\$)
Vicente Domínguez Vial	1.351	1.930	820
Mauricio Araneda Medina	2.088	2.983	1.268
Carlos Rubilar Ottone	1.566	1.987	1.126
Cristian Palma Arancibia	1.044	1.491	1.268
Patricio Fernández Seyler	1.013	1.448	820
Juan J. Rivas Porter	1.720	2.457	2.088
Hugo Alfonso Aracena	1.130	1.614	1.372
Fernando Villagran Carmona	676	965	820
María A. Fuentes Fuentealba	676	965	820
Paulina Opazo Rojas	474	677	576
Raúl Díaz Navarro	1.720	2.457	2.088
Omar Hernández Alcayaga	1.044	1.491	1.268
<b>Total Anual</b>	<b>14.502</b>	<b>20.465</b>	<b>14.334</b>

AÑO 2006	Fija (M\$)	Variable (M\$)	Comité (M\$)
Vicente Domínguez Vial	5.349	7.641	3.247
Patricio Fernández Seyler	4.011	5.371	3.247
Fernando Villagran Carmona	1.794	2.563	2.178
Juan J. Rivas Porter	1.794	2.563	2.178
María A. Fuentes Fuentealba	1.794	2.563	2.178
Hugo Alfonso Aracena	2.674	3.820	3.247
Raúl Díaz Navarro	1.794	2.563	2.178
Omar Hernández Alcayaga	880	1.257	1.069
Waldo González Concha	880	1.257	1.069
Sergio Mujica Montes	691	1.257	1.069
<b>Total Anual</b>	<b>21.661</b>	<b>30.855</b>	<b>21.660</b>

## *Ejecutivos Principales*

---

### **ENACAR S. A.**

#### ***Gerente General***

- Ricardo Vargas Rivera  
Ingeniero Constructor  
RUT: 4.423.613-3

#### ***Contador General***

- Verónica Flores Arellano  
Contador Auditor  
RUT: 12.313.051-0

Con una remuneración total de M\$ 19.776 .-

## **CARVILE S.A.**

### ***Gerente General***

- Ricardo Vargas Rivera  
Ingeniero Constructor  
RUT: 4.423.613-3

### ***Jefe Administración y Finanzas***

- Sergio Reyes Salgado  
Contador Auditor  
RUT: 7.738.153-8

### ***Jefe Mina***

- Hugo Aravena Rebolledo  
Ingeniero Ejecución Minas  
RUT: 8.139.269-2

### ***Asesor de Seguridad***

- Eric Vargas Alegría  
Experto en Prevención de Riesgo  
RUT: 7.181.922-1

### ***Jefe de Departamento Superficie***

- Andrés Retamal Soto  
Constructor Civil  
RUT: 5.271.686-7

Con una remuneración total de M\$ 136.895.-

## *Síntesis Histórica*

---

Las primeras explotaciones de carbón en Lota se iniciaron el año 1844, obtenidas de afloramientos superficiales, pero la explotación planificada e industrial comenzó en 1852, año que marca el nacimiento de la industria extractiva con la formación de la compañía Cousiño & Garland, organizada e impulsada por don Matías Cousiño.

Desde 1852, con la Compañía Cousiño & Garland, la empresa minera fue cambiando su denominación. En efecto, en 1857 fue la Sociedad Cousiño e Hijo; en 1870 surge como Compañía Explotadora de Lota y Coronel; en 1905 se llamó Compañía de Lota y Coronel; en 1921 fue la Compañía Minera e Industrial de Chile y en 1933, hasta 1964, se denominó Compañía Carbonífera e Industrial de Lota.

Por otra parte, en 1859 don Federico Schwager inició la explotación de los mantos carboníferos del Fundo Boca Maule, en Coronel, bajo el nombre de Compañía de Carbón Puchoco, la que a partir del año 1892 y hasta 1964, se denominó Compañía Carbonífera y de Fundación Schwager S.A.

En febrero de 1964, la compañía fundada por don Federico Schwager fue fusionada con la Compañía Carbonífera e Industrial de Lota, dispuesta por D.S. N° 683 del Ministerio de Hacienda, de 29 de febrero de 1964, dando origen a Carbonífera Lota-Schwager S.A.

El 31 de diciembre de 1970, la Corporación de Fomento de la Producción, CORFO, pasa a ser propietaria mayoritaria de acciones de Carbonífera Lota-Schwager S.A. a través de un convenio suscrito con un grupo de accionistas de la sociedad.

Posteriormente, el 22 de diciembre de 1973, por Resolución N° 91-C de la Superintendencia de Compañías de Seguros, Sociedades Anónimas y Bolsas de Comercio, se establece la actual razón social de Empresa Nacional del Carbón S.A.

Durante los años 1975 y 1976, se materializaron las operaciones de integración a ENACAR S.A. de las Compañías Carboneras de Arauco, mediante el Decreto Ley N° 931 de 27 de marzo de 1975, que autorizó la transferencia de la totalidad de las acciones de las Compañías Carboneras de Colico Sur S.A., Victoria de Lebu, y Pilpilco a la Empresa Nacional del Carbón S.A.

A fines del año 1979, ENACAR S.A. concurrió a la formación de una filial denominada originalmente Compañía Carbonífera Schwager Ltda., después Carbonífera Schwager S.A., con el objeto de explotar el establecimiento minero de Schwager.

Durante 1987, ENACAR S.A. traspasó a CORFO el 51% de su participación en dicha Filial, y el 32,4% a diversos inversionistas del sector privado y a trabajadores de esa empresa, constituyéndose la Carbonífera Schwager S.A. en una sociedad coligada. El año 1988 ENACAR S.A. completó la venta de su participación accionaria en Carbonífera Schwager S.A. mediante el traspaso del 14% a CORFO y un 2,54% a diversos inversionistas del sector privado, incluidos trabajadores de la propia compañía. Con estas ventas Carbonífera Schwager S.A. dejó de tener el carácter de Empresa Coligada de ENACAR S.A.

En el curso del ejercicio 1989, ENACAR S.A. concurrió a la constitución legal de dos empresas filiales, Carbonífera Victoria de Lebu S.A. (CARVILE S.A.) e ISAPRE del Carbón S.A. (ISCAR S.A.).

El 16 de abril de 1997, el Directorio de la Empresa, ante la imposibilidad de cumplir con las metas de producción y con los compromisos de déficit operacional señalados en la Ley de Presupuesto para 1997, decidió el cierre definitivo e irrevocable del yacimiento minero de Lota, manteniendo la actividad extractiva en su Mina Trongol de Curanilahue y en la de CARVILE S.A. en Lebu.

A su vez, mediante Resolución Exenta N° 988 de 16 de julio de 1997, la Superintendencia de ISAPRE resolvió cancelar el registro de ISCAR S.A. como Institución de Salud Previsional, dado el término de las actividades del yacimiento de Lota en abril del mismo año, establecimiento de donde provenía el 90% de sus afiliados.

El 3 de septiembre de 1997, en Junta General Extraordinaria de Accionistas, se constituyó una Comisión Liquidadora de ISCAR S.A. para cumplir con los derechos y obligaciones de la sociedad en sus actividades de cierre, cuya Cuenta Final fue presentada y aprobada en Junta General Extraordinaria de Accionistas de 21 de diciembre de 2000.

Con fecha 28 de abril de 2006, el Directorio de ENACAR S.A., teniendo presente el Informe de la Auditoría de Funcionamiento Operacional y Exposición al Riesgo de los Trabajadores en Frente de Explotación Manto Doble Sector 611 de la Mina Trongol, emitido por la Consultora Instituto Internacional de Administración de Riesgos que ratificaba informe interno de la empresa, donde se señala los graves riesgos a la salud y la seguridad de los trabajadores en el frente de explotación; además del pronto agotamiento de las reservas explotables del yacimiento, que no superaría a octubre de 2006 y en resguardo de la salud y seguridad de los trabajadores se acordó, suspender las faenas extractivas y productivas de la Mina Trongol en el Establecimiento de Curanilahue.

Con relación a la situación posterior a la suspensión de las faenas, se mantuvieron las condiciones físicas de accesibilidad y condiciones ambientales del yacimiento, en especial a las distintas áreas del interior del yacimiento, como en el Frente 611, galería principal y galería GT1, sin embargo, se presentaron deterioros que con el tiempo iban en aumento, como fracturación en los frentes, que harían muy difícil la recuperación del material y equipos que se encontraban en esos sectores.

ENACAR S.A.  
*Empresa Nacional del Carbón S.A.*

Consecuentemente, con fecha 4 de agosto de 2006, el Directorio de la sociedad, en sesión Extraordinaria N° 1968, acuerdo poner término inmediato y definitivo a las faenas extractivas y productivas de carbón en la Mina Trongol.

## *Actividades y Negocios de la Sociedad*

---

La Empresa Nacional del Carbón S.A. desarrolla sus operaciones mediante la explotación minera de su yacimiento carbonífero, ubicado en la comuna de Lebu, a través de su Filial Carvile S.A.

Actividad minera que se desarrolla en forma subterránea, y que presenta riesgos que son inherentes a los trabajos propios de la explotación: la existencia de gas metano; desprendimiento de carbón y tosca; y el uso de explosivos, aumentan los riesgos de incendios, de accidentes y de pérdidas en general, además de las enfermedades profesionales; factores que son conocidos y por tanto considerados en los programas de prevención.

La producción extraída del establecimiento minero, y la que se adquiere a los pirquineros de la zona, corresponde a carbones bituminosos; cuya característica principal es la de presentar un mayor poder calorífico, cualidad que permite su uso en la generación de energía y en la industria.

En general los diferentes tipos de carbones que ENACAR S.A. comercializa, se destinan para el uso en termoeléctricas, agroindustria, cementeras y de servicios entre otros.

## *Comités Directorio*

---

### ***Comité de Directores del Art.50 Bis de la Ley N° 18.046:***

- Examen del balance y demás estados financieros presentados por la Administración.
- Examen de los informes de los Inspectores de Cuenta y Auditores Externos.
- Proponer al Directorio los Auditores Externos que serán sugeridos a la Junta Ordinaria de Accionistas.
- Revisión Informes Auditoria Interna.

### ***Comité de Ventas y Finanzas:***

- Examen de las políticas de compra y venta de carbón.
- Revisión contratos de suministro de carbón.
- Revisión de Presupuesto año 2008.

### ***Comité de Minería, Seguridad, de Activos y Legal:***

- Revisión procedimiento de sellado de la ex Mina Trongol.
- Proponer renuncia de aquellas pertenencias mineras prescindibles.
- Definir los inmuebles prescindibles para su enajenación.
- Presentar al Directorio propuestas para acuerdos de ventas de inmuebles.
- Revisión semestral del estado de juicios en que la sociedad es parte.

## *Comercialización y Ventas*

Durante el año comercial 2007 se comercializaron en el mercado nacional cinco millones noventa mil toneladas (5.090.000) de carbón, de las cuales, tres millones seiscientos cincuenta mil (3.600.000) corresponden al sector Generación, ochocientos sesenta y cinco mil (865.000) al sector Metalúrgico, doscientos noventa mil (290.000) al sector Cementero, noventa mil (90.000) al sector Azucarero, ochenta mil (80.000) al sector Industrial, ciento treinta mil (130.000) al sector Agroindustrial, veinte mil (20.000) al sector Pesquero y quince mil (15.000) al sector Salud y Servicios.

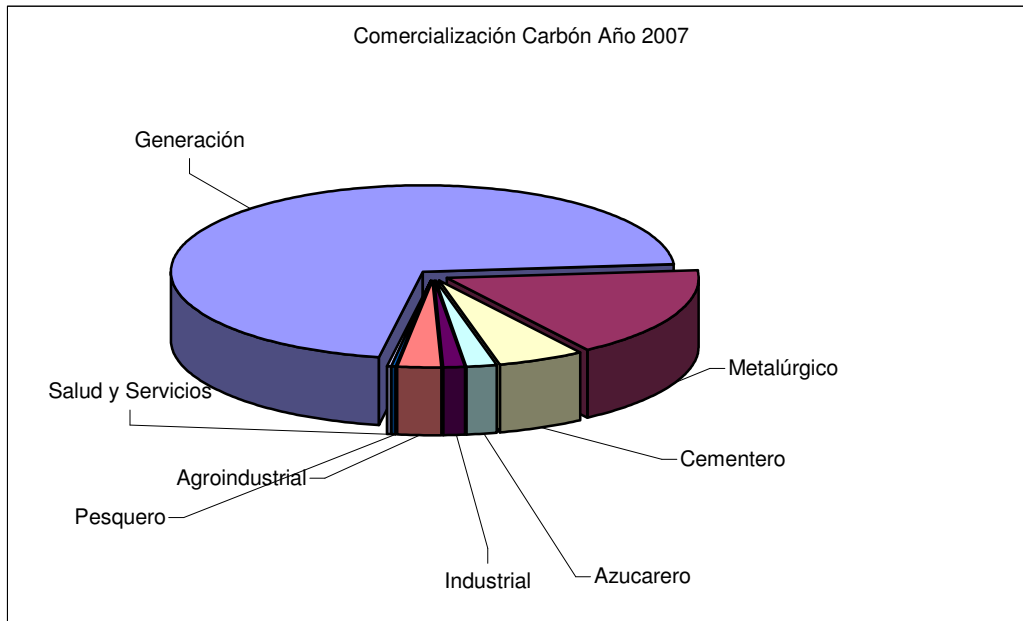

La importación de carbón para el año 2007 alcanzó a cuatro millones ochocientos cuarenta mil (4.840.000) y la producción nacional alcanzó aproximadamente a cuatrocientas cuarenta mil toneladas (444.275), de las cuales ENACAR S.A. y su Filial CARVILE S.A. aportaron el 10,31 %.

ENACAR	0	Bituminoso
CARVILE	30.839	Bituminoso
PIRQUENES	121.000	Bituminoso
INGESUR	295.000	(equiv. a 480.000 ton Subituminoso)
<b>Total</b>	<b>446.839</b>	

## ***Plan de Protección Social a Extrabajadores Curanilahue***

---

### ***Protocolo de Acuerdo entre la Empresa y los Sindicatos de Curanilahue***

Con fecha 08 de agosto de 2006 se suscribe Protocolo de Acuerdo entre la Empresa Nacional del Carbón S.A. y los Sindicatos N° 1 y N° 2 Colico Trongol y N° 1 Trongol Norte del Establecimiento de Curanilahue, en el que se establecen las indemnizaciones, beneficios y condiciones que se aplicarán respecto de los trabajadores de Enacar Curanilahue, a cuyos contratos de trabajo se les pone termino con motivo del cierre del mineral.

Los beneficios se estipulan en cinco grupos dependiendo de las edades, permanencia en la empresa y monto de remuneraciones, en términos similares a la aplicación del Protocolo Enacar Lota del año 1997. Una vez desvinculado el personal de la Empresa, se dio inicio a la atención de los trabajadores en los diferentes beneficios:

- Cancelación de asignaciones mensuales y pagos de beneficios provisionales a 227 ex trabajadores, que a medida que se recepcionan los certificados de saldos de las diferentes AFPs, inician sus trámites de Jubilación en la Modalidad de Retiro Programado.
- Se realizaron Pago de Depósitos Convenidos a 208 ex trabajadores.
- Se jubilaron 202 ex trabajadores en la Modalidad de Retiro Programado.
- Se cancelaron 98 Asignaciones Estudiantes Básicos a hijos de ex trabajadores.
- Beca Presidente de la Republica: fueron beneficiados 244 hijos de los ex trabajadores que cursaron estudios enseñanza media y superior.
- Beca de Perfeccionamiento: se cursó una beca a un profesional.
- Beneficio Habitacional: se canceló a 260 ex trabajadores beneficio dependiendo de la tenencia de la vivienda.
- Entrega de documentación a ex trabajadores: certificados de retiro, certificados de renta e informes ocupacionales, totalizando durante el año un total de 1.866 certificados.

## *Plan de Protección Social a Extrabajadores Lota*

---

La Administración ha continuado desarrollando la coordinación del Plan de Protección Social suscrito entre el Gobierno y los Sindicatos de ENACAR S.A., Lota en el contexto de los Protocolos de Acuerdos Años 1996 y 1997, como consecuencia del cierre de las faenas extractivas en el yacimiento de Lota.

Las actividades desarrolladas son:

- Cancelación de asignaciones mensuales y pago de beneficios previsionales a 221 ex trabajadores, que a medida que cumplan con los requisitos se les debe iniciar el trámite de pensión en la modalidad de retiro programado.
- Tramitación de jubilación anticipada en la modalidad inicial de retiro programado y pago de depósitos convenidos, totalizando a la fecha 252 ex trabajadores, de los cuales 46 corresponden al presente año.
- Coordinación con FONASA para atención de salud de los ex trabajadores y sus familias.
- Cancelación beneficio educacional a 432 estudiantes básicos, y autorización de 745 Becas Presidente la República para hijos de ex trabajadores que cursan enseñanza media y 680 Becas Presidente la República para hijos de ex trabajadores que cursan enseñanza superior.
- Beca de Perfeccionamiento a 1 profesional, totalizando a la fecha 52 ex funcionarios.
- Atención a beneficiarios de la Ley 16.744, Accidentes y Enfermedades Profesionales que corresponden a ex trabajadores del Establecimiento de Lota, por la condición de Administración Delegada que detentó ENACAR por su establecimiento de Lota hasta el año 1997, entre las actividades se pueden señalar: atención a ex trabajadores con secuela de accidentes, cancelación de concurrencias médicas, apelaciones ante el COMERE y la Superintendencia de Seguridad Social, asistencia a sesiones de la COMPIN regional.
- Entrega documentación a ex trabajadores: certificados de becas, certificados de asignación mensual, certificados de retiro, certificados de renta, informes ocupacionales, cesación de servicios, exonerados políticos, totalizando durante el año un total de 582 certificados.

## *Información sobre Filial*

---

ENACAR S.A., es propietaria mayoritariamente del patrimonio de Carbonífera Victoria de Lebu S.A. cuya inversión se describe a continuación:

Carbonífera Victoria de Lebu S.A. en conjunto con un particular, fue constituida el 15 de junio de 1989, mediante escritura pública otorgada ante el Notario de Santiago don Mario Baros González, con naturaleza jurídica de una sociedad anónima abierta sujeta a la fiscalización de la Superintendencia de Valores y Seguros.

El capital estatuario se estableció en la cantidad de MM \$2000, equivalentes a 1.000.000.000 acciones, de las cuales, ENACAR S.A. suscribió y pagó el 97,999%.

Con posterioridad, se han celebrado cinco Juntas Generales Extraordinarias de Accionistas donde se han aprobado aumentos de capital social, a saber:

- 15 de noviembre de 1993, incremento de M\$ 2.404.208, equivalentes a 1.506.962.404 acciones, todas suscritas y pagadas por ENACAR S.A., sociedad que resulta propietaria del 99,202% del capital social.
- 1º de diciembre de 1995, incremento de M\$2.557.005, equivalentes a 4.120.900.160 acciones, todas suscritas y pagadas por ENACAR S.A., sociedad que resulta propietaria del 99,202% del capital social.
- 27 de diciembre de 1999, emisión de 18.372.947.436 acciones nominativas, totalmente suscritas y pagadas al 31 de diciembre de 2001.
- 4 de octubre de 2002, en donde se acordó aumentar el capital social en la cantidad de M\$6.000.000 mediante la emisión de 60.000.000.000 de acciones nominativas, y sin valor nominal, para ser suscritas y pagadas dentro del plazo de tres años a contar de la mencionada fecha.
- En Junta Extraordinaria de Accionistas celebrada con fecha 3 de marzo de 2007, se acordó aumentar el capital social de Carville S.A. en la cantidad de 100.000.000.000., quedando este en la cantidad de \$ 37.540.251 dividido en 185.000.000.000 de acciones normativas sin valor nominal.