

ENACAR S.A.
Empresa Nacional del Carbón S.A.

87 ° MEMORIA ANUAL 2008

ENACAR S.A.

Una Empresa SEP



Empresa Nacional del Carbón S.A.

Í N D I C E

Carta del Presidente del Directorio

<i>Identificación de la Sociedad</i>	<i>01</i>
<i>Propiedad y Control de la Sociedad</i>	<i>02</i>
<i>Organigrama</i>	<i>03</i>
<i>Descripción y Administración de la Sociedad</i>	<i>04</i>
<i>Remuneraciones</i>	<i>06</i>
<i>Síntesis Histórica</i>	<i>09</i>
<i>Actividades y Negocios de la Sociedad</i>	<i>12</i>
<i>Plan Protección Social a ex trabajadores</i>	<i>15</i>
<i>Información sobre Filial</i>	<i>17</i>
<i>Inspectores de Cuenta</i>	
<i>Suscripción de la Memoria</i>	
<i>Estados Financieros Consolidados (Matriz y Filial)</i>	
<i>Estados Financieros ENACAR S.A.</i>	
<i>Estados Financieros Filial CARVILE S.A.</i>	

Carta del Presidente del Directorio

Señores Accionistas:

De acuerdo a lo estipulado en el artículo 30 de los Estatutos de la Empresa Nacional del Carbón S.A., ponemos a disposición de sus accionistas la **Memoria Anual**, que contiene las actividades más relevantes de la Empresa y los Estados Financieros Individuales y Consolidados correspondientes al ejercicio terminado al 31 de diciembre de 2008.

ENACAR S.A., es una empresa que integra el Sistema de Empresas - SEP de CORFO, y que desarrolla sus operaciones en el yacimiento minero de Lebu, este último a través de su Filial Carvile S.A., yacimiento que suspendió su explotación el 22 de mayo de 2008 y paralizó definitivamente sus labores extractivas el 29 de Octubre de 2008, finiquitando a sus trabajadores el 30 de Noviembre del mismo año.

Los resultados del ejercicio así como los hechos destacados por cada área de gestión se incluyen en el desarrollo de la Memoria.

Para el ejercicio del período 2008 se contó con la colaboración de los diferentes niveles de la Empresa, los cuales tenían como misión producir y comercializar el carbón que la Empresa extraía a través de su filial ya indicada, como también la comercialización del carbón que producen terceros en la zona, dando siempre cumplimiento a los estándares y requerimientos del mercado, satisfaciendo de esta manera a nuestros actuales y potenciales clientes, entre los que se cuentan industrias de generación eléctrica, metalúrgica, agroindustrial y salud.

Durante el año 2008 se continuó con la administración de los protocolos suscritos los años 1996 y 1997 en Lota y el protocolo suscrito el año 2006 con los trabajadores de Curanilahue.

Ello conlleva a continuar con la atención a los ex trabajadores desvinculados de la Empresa en el marco de los protocolos antes mencionados, que regulan los beneficios previsionales, educacionales, de salud y pensiones anticipadas que fueron comprometidos en su oportunidad.

Finalmente, es una ocasión propicia para agradecer y reconocer la responsabilidad que los actuales trabajadores y ejecutivos de **ENACAR S.A.** han mostrado en la consecución de los objetivos planteados por nuestra empresa durante el periodo a que se refiere la Memoria que entregamos para su conocimiento y análisis.

Les saluda atentamente,

MAURICIO ARANEDA MEDINA
PRESIDENTE DIRECTORIO

Identificación de la Sociedad

La Empresa Nacional del Carbón S.A., ENACAR S.A., es una empresa que integra el Sistema de Empresas Públicas (SEP) de CORFO, y filial de ésta última, Rut: 90.154.000-4, con domicilio en Lota, Avenida Arturo Alessandri N° 192, fono: 041-8761111, fax: 041-875007, casilla N° 107.

Fue constituida por escritura pública de 15 de junio de 1921, ante el Notario de Valparaíso don Arturo Bascuñán Cruz, modificada por una de 14 de julio de 1921 ante el mismo Notario Público, inscritas a fs. 515 vta. N° 421 y a fs. 526 N° 422, respectivamente, del Registro de Comercio de Valparaíso del año 1921, y a fs. 885 vta. N° 697 y a fs. 902 N° 699, respectivamente, del Registro de Comercio de Santiago del mismo año.

Su existencia fue aprobada por Decreto Supremo N° 1.588 del Ministerio de Hacienda, de 27 de julio de 1921, inscrito a fs. 526 vta. N° 423 del Registro de Comercio de Valparaíso de 1921 y a fs. 901 N° 698 del Registro de Comercio de Santiago de 1921. Las publicaciones se efectuaron en el Diario El Herald de Valparaíso los días 17, 18, 19, 20 y 22 de agosto de 1921 y en el Diario Oficial el 28 de julio del mismo año.

Posteriormente, la Sociedad ha tenido numerosas modificaciones en sus Estatutos, la última de las cuales fue reducida a escritura pública de 25 de noviembre de 2008, ante la Notario de Santiago doña María Gloria Acharán Toledo, cuyo extracto se inscribió a fs. 57768 N° 40019 del Registro de Comercio de Santiago del año 2008, y a fs.36 vta N° 41 del Registro de Comercio de Lota de año 2008. El extracto se publicó en el Diario Oficial de 03 de diciembre de 2008.

La Empresa Nacional del Carbón S.A. se encuentra inscrita bajo el N° 0037 del Registro de Valores y está sujeta a la fiscalización de la Superintendencia de Valores y Seguros.

La empresa de auditoría externa encargada de emitir la opinión a los Estados Financieros, al 31 de diciembre de 2008, es Ernst & Young Servicios Profesionales de Auditoría.

Propiedad y Control de la Sociedad

Al 31 de diciembre de 2008, la Corporación de Fomento de la Producción (CORFO) posee 1.079.280.505.834 acciones de la sociedad, lo que representa el 99,97 % de las acciones emitidas.

Los doce principales accionistas de ENACAR S.A. son los siguientes:

<i>Nombre del Accionista</i>	<i>N° Acciones</i>	<i>%</i>	
Corporación de Fomento de la Producción	1.079.280.505.834	99,9739645	
BANCHILE Corredores de Bolsa	82.640.310	0,0076550	
Larraín Vial S.A. Corredores de Bolsa	41.446.669	0,0038392	
Santander Investment S.A Corredores de Bolsa	12.738.341	0,0011800	
Luis Antonio Bravo León	12.157.645	0,0011262	
Corp Capital S.A Corredores de Bolsa	11.385.452	0,0010546	
Consortio S.A. Corredores de Bolsa	7.761.581	0,0007190	
BCI Corredores de Bolsa	7.554.848	0,0006998	
CB Corredores de Bolsa	5.427.958	0,0005028	
Valenzuela Lafourcade Corredores de Bolsa	4.534.444	0,0004200	
Julio Bravo León	3.929.212	0,0003640	
Yrarrazabal y Cía Corredores de Bolsa	3.571.400	0,0003308	
Total	1.079.473.653.694	99,991856	
Otros Accionistas:	2.235	87.921.177	0,0081442
Total Accionistas :	2.247	1.079.561.574.871	100

Organigrama

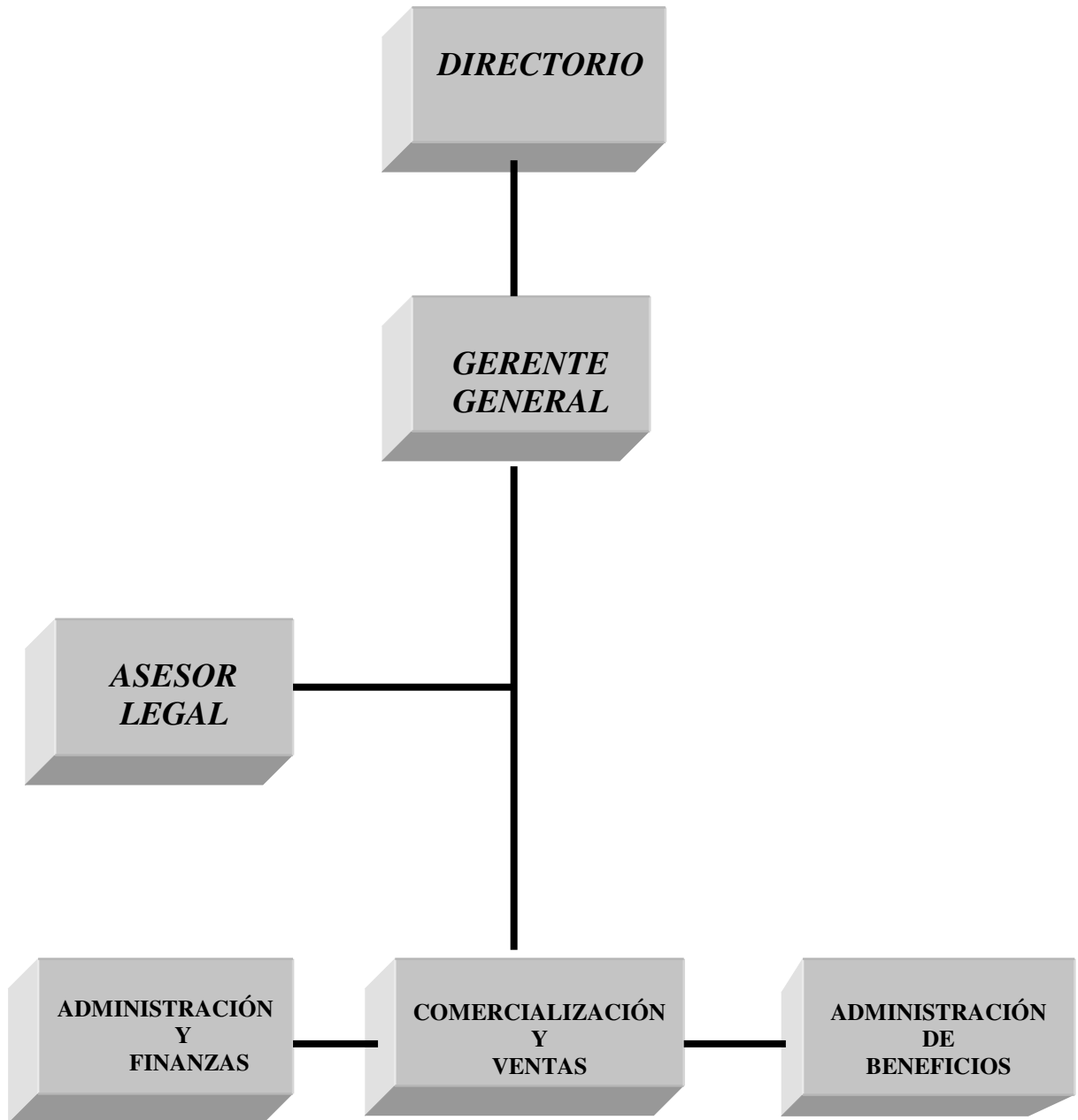

Descripción y Administración de la Sociedad

La Empresa Nacional del Carbón S.A., ENACAR S.A., funciona con un Establecimiento en Curanilahue y con una Filial CARVILE S.A. en Lebu.

La Empresa es administrada por un Directorio compuesto por siete miembros, elegidos por los accionistas, por un periodo de tres años en sus funciones y que al 31 de diciembre de 2008, estaba constituido por los siguientes miembros:

PRESIDENTE

- Mauricio Araneda Medina
Abogado
RUT: 9.434.546-4

VICEPRESIDENTE

- Carlos Rubilar Ottone
Ingeniero Civil en Minas
RUT: 4.486.187-9

DIRECTORES

- Paulina Opazo Rojas
Abogado
RUT: 8.459.544-6
- Cristian Palma Arancibia
Ingeniero Agrónomo y Economista
RUT: 7.016.527-9
- Juan José Rivas Porter
Ingeniero Comercial
RUT: 5.598.950-8
- Omar Hernández Alcayaga
Ingeniero Civil Industrial
RUT: 9.725.131-2
- Raúl Díaz Navarro
Administrador Público
RUT: 5.310.205-0

A su vez Carbonífera Victoria de Lebu S.A., CARVILE S.A. es administrada por un Directorio compuesto por siete miembros, elegidos por los accionistas, por un periodo de tres años en sus funciones y que al 31 de diciembre de 2008, se conformaba de la siguiente manera:

PRESIDENTE

- Mauricio Araneda Medina
Abogado
RUT: 9.434.546-4

VICEPRESIDENTE

- Carlos Rubilar Ottone
Ingeniero Civil en Minas
RUT: 4.486.187-9

DIRECTORES

- Paulina Opazo Rojas
Abogado
RUT: 8.459.544-6
- Cristian Palma Arancibia
Ingeniero Agrónomo y Economista
RUT: 7.016.527-9
- Juan José Rivas Porter
Ingeniero Comercial
RUT: 5.598.950-8
- Omar Hernández Alcayaga
Ingeniero Civil Industrial
RUT: 9.725.131-2
- Raúl Díaz Navarro
Administrador Público
RUT: 5.310.205-0

Remuneraciones del Directorio

Durante el año 2008, el Directorio percibió por concepto de remuneraciones fijas, variables y participación en Comités M\$ 43.635, valor que se compone de la siguiente forma:

AÑO 2008	Fija (M\$)	Variable (M\$)	Comité (M\$)
Mauricio Araneda Medina	3.005	4.292	1.824
Carlos Rubilar Ottone	2.254	3.220	1.675
Juan J. Rivas Porter	1.502	2.146	1.824
Cristian Palma Arancibia	1.502	2.146	1.824
Paulina Opazo Rojas	1.502	2.146	1.824
Raúl Díaz Navarro	1.502	2.146	1.824
Omar Hernández Alcayaga	1.502	2.146	1.824
Total Anual	12.770	18.244	12.621

AÑO 2007	Fija (M\$)	Variable (M\$)	Comité (M\$)
Vicente Domínguez Vial	1.351	1.930	820
Mauricio Araneda Medina	2.088	2.983	1.268
Carlos Rubilar Ottone	1.566	1.987	1.126
Cristian Palma Arancibia	1.044	1.491	1.268
Patricio Fernández Seyler	1.013	1.448	820
Juan J. Rivas Porter	1.720	2.457	2.088
Hugo Alfonso Aracena	1.130	1.614	1.372
Fernando Villagran Carmona	676	965	820
María A. Fuentes Fuentealba	676	965	820
Paulina Opazo Rojas	474	677	576
Raúl Díaz Navarro	1.720	2.457	2.088
Omar Hernández Alcayaga	1.044	1.491	1.268
Total Anual	14.502	20.465	14.334

ENACAR S.A.
Empresa Nacional del Carbón S.A.

Ejecutivos Principales

ENACAR S. A.

Gerente General

Ricardo Vargas Rivera
Ingeniero Constructor
RUT: 4.423.613-3

Contador General
Verónica Flores Arellano
Contador Auditor
RUT: 12.313.051-0

Con una remuneración total de M\$25.113.-

CARVILE S.A.

Gerente General

Ricardo Vargas Rivera
Ingeniero Constructor
RUT: 4.423.613-3

Administración y Finanzas

Sergio Reyes Salgado
Contador Auditor
RUT: 7.738.153-8

Con una remuneración total de M\$89.663.-

Dotación

Al cierre de las actividades al 31 de diciembre de 2008, la dotación de ENACAR S.A. está conformada por 14 trabajadores:

- 1 ejecutivo
- 8 profesionales y técnicos
- 5 administrativos

Con el cese de las actividades extractivas y productivas de la Mina La Fortuna de CARVILE S.A., que tuvo lugar el 29 de octubre de 2008, la dotación de esta filial al 31 de diciembre de 2008, quedó conformada por 24 trabajadores:

- 2 ejecutivos
- 3 profesionales
- 19 trabajadores

Síntesis Histórica

Las primeras explotaciones de carbón en Lota se iniciaron el año 1844, obtenidas de afloramientos superficiales, pero la explotación planificada e industrial comenzó en 1852, año que marca el nacimiento de la industria extractiva con la formación de la compañía Cousiño & Garland, organizada e impulsada por don Matías Cousiño.

Desde 1852, con la Compañía Cousiño & Garland, la empresa minera fue cambiando su denominación. En efecto, en 1857 fue la Sociedad Cousiño e Hijo; en 1870 surge como Compañía Explotadora de Lota y Coronel; en 1905 se llamó Compañía de Lota y Coronel; en 1921 fue la Compañía Minera e Industrial de Chile y en 1933, hasta 1964, se denominó Compañía Carbonífera e Industrial de Lota.

Por otra parte, en 1859 don Federico Schwager inició la explotación de los mantos carboníferos del Fundo Boca Maule, en Coronel, bajo el nombre de Compañía de Carbón Puchoco, la que a partir del año 1892 y hasta 1964, se denominó Compañía Carbonífera y de Fundación Schwager S.A.

En febrero de 1964, la compañía fundada por don Federico Schwager fue fusionada con la Compañía Carbonífera e Industrial de Lota, dispuesta por D.S. N° 683 del Ministerio de Hacienda, de 29 de febrero de 1964, dando origen a Carbonífera Lota-Schwager S.A.

El 31 de diciembre de 1970, la Corporación de Fomento de la Producción, CORFO, pasa a ser propietaria mayoritaria de acciones de Carbonífera Lota-Schwager S.A. a través de un convenio suscrito con un grupo de accionistas de la sociedad.

Posteriormente, el 22 de diciembre de 1973, por Resolución N° 91-C de la Superintendencia de Compañías de Seguros, Sociedades Anónimas y Bolsas de Comercio, se establece la actual razón social de Empresa Nacional del Carbón S.A.

Durante los años 1975 y 1976, se materializaron las operaciones de integración a ENACAR S.A. de las Compañías Carboneras de Arauco, mediante el Decreto Ley N° 931 de 27 de marzo de 1975, que autorizó la transferencia de la totalidad de las acciones de las Compañías Carboneras de Colico Sur S.A., Victoria de Lebu y Pilpilco a la Empresa Nacional del Carbón S.A.

A fines del año 1979, ENACAR S.A. concurrió a la formación de una filial denominada originalmente Compañía Carbonífera Schwager Ltda., después Carbonífera Schwager S.A., con el objeto de explotar el establecimiento minero de Schwager.

ENACAR S.A.
Empresa Nacional del Carbón S.A.

Durante 1987, ENACAR S.A. traspasó a CORFO el 51% de su participación en dicha Filial, y el 32,4% a diversos inversionistas del sector privado y a trabajadores de esa empresa, constituyéndose la Carbonífera Schwager S.A. en una sociedad coligada. El año 1988 ENACAR S.A. completó la venta de su participación accionaria en Carbonífera Schwager S.A. mediante el traspaso del 14% a CORFO y un 2,54% a diversos inversionistas del sector privado, incluidos trabajadores de la propia compañía. Con estas ventas Carbonífera Schwager S.A. dejó de tener el carácter de Empresa Coligada de ENACAR S.A.

En el curso del ejercicio 1989, ENACAR S.A. concurrió a la constitución legal de dos empresas filiales, Carbonífera Victoria de Lebu S.A. (CARVILE S.A.) e ISAPRE del Carbón S.A. (ISCAR S.A.).

El 16 de abril de 1997, el Directorio de la Empresa, ante la imposibilidad de cumplir con las metas de producción y con los compromisos de déficit operacional señalados en la Ley de Presupuesto para 1997, decidió el cierre definitivo e irrevocable del yacimiento minero de Lota, manteniendo la actividad extractiva en su Mina Trongol de Curanilahue y en la de CARVILE S.A. en Lebu.

A su vez, mediante Resolución Exenta N° 988 de 16 de julio de 1997, la Superintendencia de ISAPRE resolvió cancelar el registro de ISCAR S.A. como Institución de Salud Previsional, dado el término de las actividades del yacimiento de Lota en abril del mismo año, establecimiento de donde provenía el 90% de sus afiliados.

El 3 de septiembre de 1997, en Junta General Extraordinaria de Accionistas, se constituyó una Comisión Liquidadora de ISCAR S.A. para cumplir con los derechos y obligaciones de la sociedad en sus actividades de cierre, cuya Cuenta Final fue presentada y aprobada en Junta General Extraordinaria de Accionistas de 21 de diciembre de 2000.

Con fecha 28 de abril de 2006, el Directorio de ENACAR S.A., teniendo presente el Informe de la Auditoría de Funcionamiento Operacional y Exposición al Riesgo de los Trabajadores en Frente de Explotación Manto Doble Sector 611 de la Mina Trongol, emitido por la Consultora Instituto Internacional de Administración de Riesgos, que ratificaba un informe interno de la empresa, donde se señala los graves riesgos a la salud y la seguridad de los trabajadores en el frente de explotación; además del pronto agotamiento de las reservas explotables del yacimiento, que no superaría a octubre de 2006 y en resguardo de la salud y seguridad de los trabajadores, se acordó suspender las faenas extractivas y productivas de la Mina Trongol en el Establecimiento de Curanilahue.

Con relación a la situación posterior a la suspensión de las faenas, se mantuvieron las condiciones físicas de accesibilidad y condiciones ambientales del yacimiento, en especial a las distintas áreas del interior del yacimiento, como en el Frente 611, galería principal y galería GT1. Sin embargo, se presentaron deterioros que con el tiempo

iban en aumento, como fracturación en los frentes, que harían muy difícil la recuperación del material y equipos que se encontraban en esos sectores.

Consecuentemente, con fecha 4 de agosto de 2006, el Directorio de la sociedad, en sesión Extraordinaria N° 1968, acordó poner término inmediato y definitivo a las faenas extractivas y productivas de carbón en la Mina Trongol.

Durante el año 2008, su filial CARVILE S.A. con fecha 29 de octubre de 2008 resolvió el cese definitivo de las actividades extractivas y productivas de su Mina La Fortuna de Lebu, teniendo presente, entre otras consideraciones, la situación de incapacidad laboral que afectaba a aproximadamente un 70% de los trabajadores interior mina.

Actividades y Negocios de la Sociedad

Durante el año 2008 la Empresa Nacional del Carbón S.A. desarrolló sus actividades de comercialización de carbón, administración de los Protocolos de acuerdo suscritos entre la Empresa y sus Sindicatos de Trabajadores de Lota de los años 1996 y 1997 y de Curanilahue del año 2006 y actividad societaria propiamente tal.

La actividad de comercialización de carbón estuvo centrada fundamentalmente en la producción extraída de su Filial CARVILE S.A. hasta el 22 de mayo de 2008, fecha en que esta empresa suspendió sus faenas extractivas y productivas de carbón, y en la adquisición de carbón que producen terceros en la zona.

En general los diferentes tipos de carbones que ENACAR S.A. comercializa, se destinan para el uso en termoeléctricas, metalurgias, cementeras, azucareras, pesqueras, y de servicios entre otros.

Comités Directorio

I.-Comité de Directores del Art.50 Bis de la Ley N° 18.046:

- Examen del balance y demás estados financieros presentados por la Administración.
- Examen de los informes de los Inspectores de Cuenta y Auditores Externos.
- Proponer al Directorio los Auditores Externos que serán sugeridos a la Junta Ordinaria de Accionistas.
- Revisión de Presupuestos Año 2008.
- Revisión Informes Auditoria Interna.

Durante el ejercicio 2008, el Comité de Directores del Art. 50 Bis de la Ley N° 18.046, no incurrió en gastos.

II.- Además del Comité de Directores del Art. 50 Bis de la Ley N° 18.046, se constituyeron y funcionaron los Comité de Ventas y Finanzas, Comité de Minería y Seguridad, de Activos y Legal.

Comercialización y Ventas

Durante el año comercial 2008, ENACAR S.A. efectuó compras por un total de 89.867 toneladas de carbón, en tanto que las ventas realizadas en el mismo período alcanzaron a 79.005 toneladas, conforme al detalle mensual que se señala:

Año 2008	Compras (ton)	Ventas (ton)
Enero	6.901	5.668
Febrero	8.762	5.589
Marzo	8.274	7.450
Abril	8.877	9.890
Mayo	6.735	6.649
Junio	5.997	6.362
Julio	6.994	7.085
Agosto	7.812	6.118
Septiembre	6.296	5.482
Octubre	8.352	5.782
Noviembre	7.565	5.728
Diciembre	7.302	7.203
TOTAL	89.867	79.005

Plan de Protección Social a Extrabajadores Lota

La Administración ha continuado desarrollando la coordinación del Plan de Protección Social suscrito entre el Gobierno y los Sindicatos de ENACAR S.A., Lota en el contexto de los Protocolos de Acuerdos Años 1996 y 1997, como consecuencia del cierre de las faenas extractivas en el yacimiento de Lota.

Atención al Grupo 2 de ex trabajadores, respecto del cual quedan pendientes la situación de 195 personas a diciembre de 2008, a quienes se les cancela asignaciones mensuales y cotizaciones previsionales, en la medida que vayan cumpliendo los requisitos de edad, oportunidad en que se les inicia trámite de Jubilación en la Modalidad de Retiro Programado.

Pago de depósitos convenidos a 27 ex trabajadores en las diferentes AFPs durante el año 2008.

Jubilación anticipada en la modalidad inicial de retiro programado a 25 ex trabajadores, cuyos trámites se cumplieron durante el año 2008.

Cancelación beneficio educacional a 323 estudiantes básicos, y autorización de 1.125 Becas Presidente la República para hijos de ex trabajadores que cursan enseñanza media y enseñanza superior.

Beca de Perfeccionamiento a 1 profesional, sumando a la fecha un total de 54 ex funcionarios.

Atención a beneficiarios de la Ley N° 16.744, sobre Accidentes del Trabajo y Enfermedades Profesionales, que corresponden a ex trabajadores del Establecimiento de Lota, por la condición de Administración Delegada que detentó ENACAR por su establecimiento de Lota hasta el año 1997; entre las actividades se pueden señalar: atención a ex trabajadores con secuela de accidentes, cancelación de concurrencias médicas, apelaciones ante el COMERE y la Superintendencia de Seguridad Social, asistencia a sesiones de la COMPIN Regional.

Entrega de documentación a ex trabajadores: certificados de becas, certificados de asignación mensual, certificados de retiro, certificados de renta, informes ocupacionales, cesación de servicios, exonerados políticos, totalizando durante el año un total de 481 certificados.

Plan de Protección Social a Extrabajadores Curanilahue

La Administración ha continuado con la atención a los ex trabajadores en el marco del Acuerdo entre la Empresa Nacional del Carbón S.A. y los Sindicatos N° 1 y N° 2 Colico Trongol y N° 1 Trongol Norte del Establecimiento de Curanilahue, suscrito con fecha 08 de agosto de 2006, en el que se establecen los beneficios y condiciones respecto de los trabajadores de Enacar Curanilahue, que egresaron como consecuencia del cierre de la Mina Trongol.

Las actividades desarrolladas durante el período del 2008:

Cancelación de 6 finiquitos y 5 beneficios habitacionales a ex trabajadores durante el año 2008.

Cancelación de asignaciones mensuales y pagos de beneficios previsionales a 33 ex trabajadores, que a medida que se recepcionan los certificados de saldos de las diferentes AFPs, inician sus trámites de Jubilación en la Modalidad de Retiro Programado.

Se realizó el Pago de Depósitos Convenidos a 32 ex trabajadores.

Se jubilaron 32 ex trabajadores en la Modalidad de Retiro Programado, totalizando a la fecha 234 ex trabajadores jubilados.

Cancelación beneficio educacional a 81 estudiantes básicos.

Autorización de 230 Becas Presidente la República para hijos de ex trabajadores que cursan enseñanza media y enseñanza superior.

Se cursó una Beca de Perfeccionamiento a ex funcionario.

Entrega de documentación a ex trabajadores: certificados de retiro, certificados de renta e informes ocupacionales, totalizando durante el año un total de 390 certificados.

Información sobre Filial

ENACAR S.A., es propietaria mayoritariamente del patrimonio de Carbonífera Victoria de Lebu S.A. cuya inversión se describe a continuación:

Carbonífera Victoria de Lebu S.A. en conjunto con un particular, fue constituida el 15 de junio de 1989, mediante escritura pública otorgada ante el Notario de Santiago don Mario Baros González, con naturaleza jurídica de una sociedad anónima abierta sujeta a la fiscalización de la Superintendencia de Valores y Seguros.

El capital estatuario se estableció en la cantidad de MM\$2000, equivalentes a 1.000.000.000 acciones, de las cuales, ENACAR S.A. suscribió y pagó el 97,999%.

Con posterioridad, se han celebrado varias Juntas Extraordinarias de Accionistas donde se han aprobado aumentos de capital social y modificaciones a sus Estatutos Sociales, la última de las cuales tuvo lugar el 29 de abril de 2008, reducida a escritura pública con fecha 09 de mayo de 2008 ante el Notario de Lebu don Luis Gillet Bebin, cuyo extracto se inscribió a fs. 909 N° 884 del Registro de Comercio de Concepción del año 2008; a fs 16 N° 12 del Registro de Comercio de Lebu del año 2008 y a fs 25.991 N° 17.850 del Registro de Comercio de Santiago del año 2008. El extracto se publicó en el Diario Oficial de 26 de mayo de 2008.

El aumento de capital acordado en la Junta Extraordinaria referida en el párrafo precedente, ascendió a la cantidad de \$ 3.000.000.000.- mediante la emisión de 30.000.000.000.- acciones de pago nominativas y sin valor nominal, para ser suscritas y pagadas dentro del plazo de tres años, a contar del 29 de abril de 2008, a un precio de \$ 0,10 por acción.

Inspectores de Cuenta

Visto lo dispuesto en el artículo N° 60 de los Estatutos, los señores accionistas deberán designar dos Inspectores de Cuentas titulares y dos suplentes, para el ejercicio 2008.

Audidores Externos

De conformidad con lo dispuesto en el artículo N° 52 de la Ley N° 18.046, corresponde a los señores accionistas designar a los Auditores Externos Independientes.

ENACAR S.A.
Empresa Nacional del Carbón S.A.

Certificado de los Inspectores de Cuenta

Señores Accionistas
Empresa Nacional del Carbón S.A.

Hemos revisado el Balance General al 31 de diciembre de 2008 y las Cuentas de Resultados correspondientes a dicho ejercicio, encontrando los saldos conforme con el Libro Mayor.

PATRICIO LARRAÍN DELGADO

RICARDO SALAS ARANCIBIA

Inspectores de Cuentas

Lota, marzo 2009

ENACAR S.A.
Empresa Nacional del Carbón S.A.

DIRECTORIO

Presidente : Sr. Mauricio Araneda Medina
Vicepresidente : Sr. Carlos Rubilar Ottone

Directores : Sra. Paulina Opazo Rojas
Sr. Juan José Rivas Porter
Sr. Cristian Palma Arancibia
Sr. Raúl Díaz Navarro
Sr. Omar Hernández Alcayaga

Secretario : Sr. Luis Novoa Sáez
Gerente General : Sr. Ricardo Vargas Rivera

Estados Financieros Consolidados

Concepción, Chile

31 de diciembre de 2008 - 2007